MANAGEMENTUL DEȘEURILOR REZULTATE DIN ACTIVITATEA MEDICALĂ

WASTE MANAGEMENT RESULTS FROM MEDICAL ACTIVITY

SECVENȚE DIN ISTORIA DEȘEURILOR

ROMA ANTICĂ

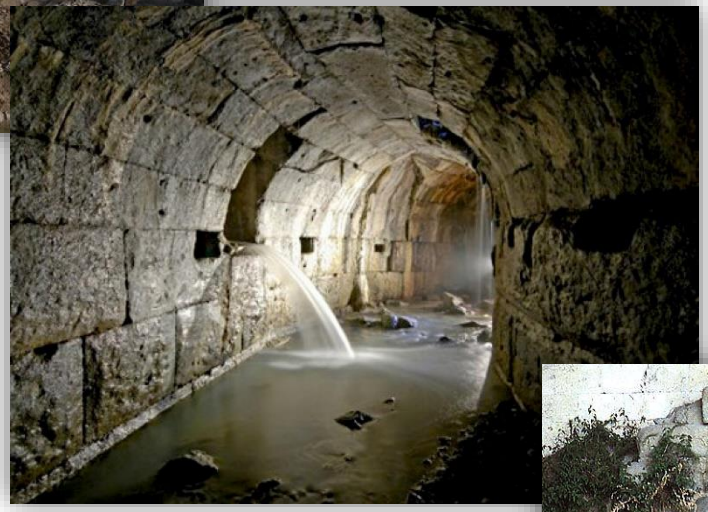

CLOACA MAXIMA

REALITĂȚI DIN EVUL MEDIU

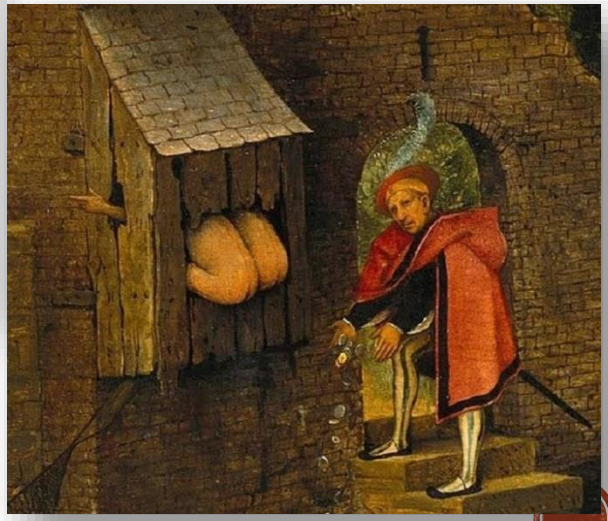

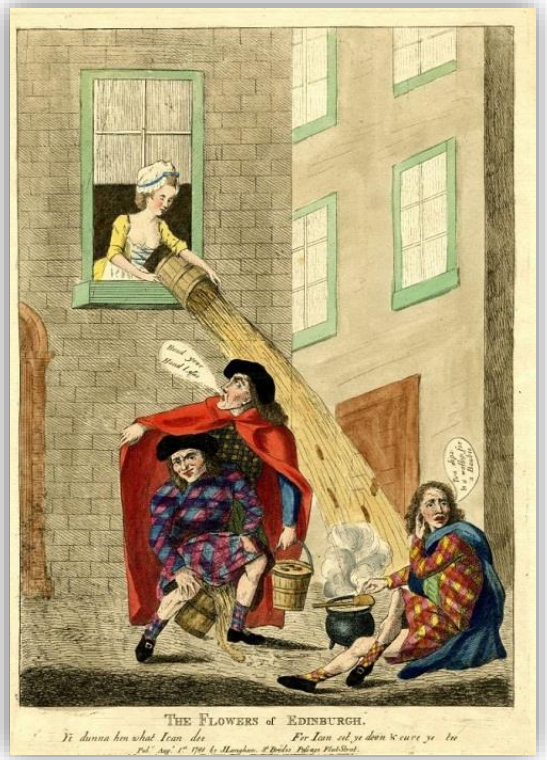

EVACUAREA REZIDUURILOR MENJERE ÎN ORAȘE

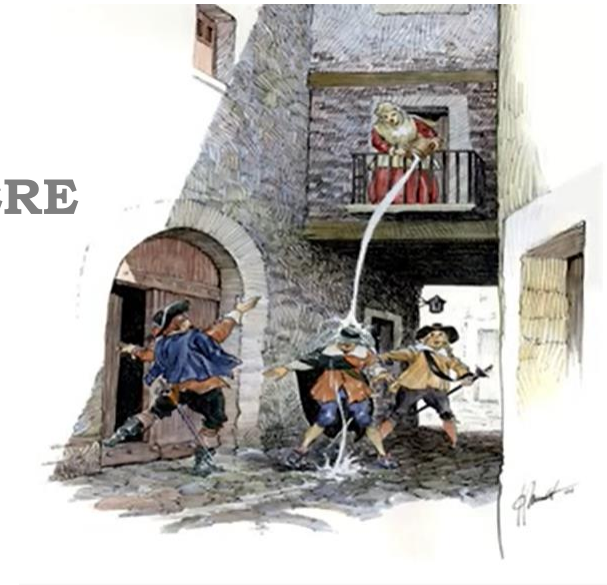

ETICHETA SALUTĂRII DOAMNEI ÎN EVUL MEDIU

CHOPINE

REGINA SPANIEI ISABELA I A CASTILIEI

PAPA CLEMENT al VII-lea

REGELE SPANIEI FILIP al II-lea

NOTTINGHAM, 1874

MAREA BRITANIE

PRIMUL CUPTOR DE ARDERE A DEȘEURILOR

HOTĂRÎRE NR. HG 696/2018 DIN 11.07.2018 PENTRU APROBAREA REGULAMENTULUI SANITAR PRIVIND GESTIONAREA DEȘEURILOR REZULTATE DIN ACTIVITATEA MEDICALĂ

Regulament reglementează modul de colectare separată pe tipuri (segregarea), împachetare, etichetare, stocare temporară, transportare în cadrul instituțiilor producătoare, tratare, livrare, eliminare și evidență a deșeurilor rezultate din activitatea medicală.

2019

Republica Moldova
GUVERNUL
HOTĂRÎRE Nr. 696
din 11-07-2018

pentru aprobarea Regulamentului sanitar privind gestionarea deșeurilor rezultate din activitatea medicală

Publicat : 10-08-2018 in Monitorul Oficial Nr. 295-308 art. 835

În temeiul art. 55 din Legea nr. 209 din 29 iulie 2016 privind deșeurile (Monitorul Oficial al Republicii Moldova, 2016, nr. 439-471, art. 916), cu modificările și completările ulterioare, art. 6 alin. (2) din Legea nr.10-XVI din 5 februarie 2009 privind supravegherea de stat a sănătății publice (Monitorul Oficial al Republicii Moldova, 2009, nr. 67, art. 185), cu modificările și completările ulterioare, și în scopul asigurării unui nivel mai inalt de protecție a sănătății populației, Guvernul HOTĂRĂȘTE:

1. Se aprobă Regulamentul sanitar privind gestionarea deșeurilor rezultate din activitatea medicală.
2. Ministerul Sănătății, Muncii și Protecției Sociale, prin intermediul Agenției Naționale pentru Sănătate Publică, va efectua monitorizarea departamentală a sistemului de gestionare a deșeurilor rezultate din activitatea medicală în conformitate cu art. 31 alin. (2) din Legea nr. 209 din 29 iulie 2016 privind deșeurile.
3. Controlul asupra executării prezentei hotărîri se pune în sarcina Ministerului Sănătății, Muncii și Protecției Sociale și Ministerului Agriculturii, Dezvoltării Regionale și Mediului.
4. Prezenta hotărîre intră în vigoare după șase luni de la data publicării.

PRIM-MINISTRU Pavel FILIP

Contrasemnează:
Ministrul sănătății, muncii și protecției sociale Svetlana CEBOTARI
Ministrul agriculturii, dezvoltării regionale și mediului Liviu VOLCONOVICI

Nr. 696. Chișinău, 11 iulie 2018.

Anexă
la Hotărîrea Guvernului nr.
din 2018

REGULAMENT SANITAR
privind gestionarea deșeurilor rezultate din activitatea medicală
Capitolul I
DISPOZIȚII GENERALE

1. Regulamentul sanitar privind gestionarea deșeurilor rezultate din activitatea medicală (în continuare – *Regulament sanitar*) reglementează modul de colectare separată pe

10-02-2019

În instituțiile medico-sanitare gestionarea deșeurilor rezultate din activitatea medicală face parte din obligațiile profesionale și sînt înscrise în fișa de post a fiecărui angajat.

UNITATE SANITARA: _____
SECTIE/DEPARTAMENT/LOCATIE_____

Vizat Manager

FISA POSTULUI
ASISTENT MEDICAL CU STUDII SUPERIOARE

Numele _____
Prenumele_____

Pozitia in COR/Cod:222908
Nivelul postului: de coordonare

RELATII ORGANIZATORICE:

A) Ierarhice :
- Administrativ-subordonata directorului de ingrijiri,asistentului medical sef de sectie;
- De control, indrumare, supervizare:fata de asistentul medical generalist,infirmiera,ingrijitoare de curatenie,brancardier;

B) Functionale - cu compartimentele din cadrul unitatii sanitare;
B) De colaborare - cu medicul curant, kinetoterapeut, psiholog, asistent social si cu alt personal cu studii superioare;
D) De reprezentare-a echipei de ingrijiri;
E) De consultanta-conform competentelor postului.

1. Pregatirea profesionala impusa ocupantului postului:
1.1. Pregatirea de baza
- superioara de lunga durata (Facultate de medicina-Specializarea asistenta medicala)

1.2. Pregatirea de specialitate
- pregatire postuniversitara –master _____
- cursuri de perfectionarea _____
_____
_____

2. Experienta necesara:
- Perioada necesara initierii in vederea executarii operatiunilor specifice postului:

3. Dificultatea operatiunilor specifice postului:
3.1. Complexitatea postului in sensul diversitatii operatiunilor de efectuat:
-elaborarea planului de ingrijiri;
-intocmirea dosarului de nursing;
-prevenirea si depistarea imbolnavirilor;
-promovarea sanatatii;
-sterilizarea instrumentelor si a materialelor;
-intocmirea tuturor documentelor in ceea ce priveste legislatia in vigoare;
-transmiterea cunostintelor si formarea abilitatilor in domeniul sanatatii in randul pacientilor si altor beneficiari;
-transmiterea cunostintelor si formarea abilitatilor in domeniul sanatatii in randul personalului din sistemul de sanatate si a celor aflati in procesul de formare;
-gard sporit în gestionarea deșeurilor medicale.

3.2. Gradul de autonomie in actiune:
- autonomie conform nivelului postului.

COLECTAREA SEPARATĂ ȘI ÎMPACHETAREA DEȘEURILOR REZULTATE DIN ACTIVITATEA MEDICALĂ

Colectarea separată a deșeurilor pe tipuri este prima etapă în gestionarea deșeurilor rezultate din activitatea medicală.

Colectarea separată a deșeurilor se efectuează direct la locul formării și cît mai aproape posibil (la „distanța unei mîini întinse”) de personalul care produce aceste deșeuri.

Codurile de culori ale ambalajelor în care se colectează separat deșeurile rezultate din activitatea medicală sînt:

1) galben – pentru deșeurile tăietoare-înțepătoare, anatomopatologice și infecțioase;

2) cafeniu – pentru deșeurile: chimice, de medicamente, inclusv citotoxice/citostatice, de amalgam;

3) verde – pentru deșeuri nepericuloase reciclabile;

- 4) negru – pentru deșeurile nepericuloase (deșeurile municipale).

STOCAREA TEMPORARĂ

Stocarea temporară se realizează în funcție de tipul de deșeuri colectate la locul de producere.

În fiecare instituție medico-sanitară este organizat un spațiu central de stocare temporară a deșeurilor rezultate din activitatea medicală.

TRANSPORTAREA DEȘEURILOR

Deșeurile periculoase și nepericuloase se transportă separat.

Transportarea deșeurilor periculoase în incinta instituțiilor medico-sanitare se efectuează pe un circuit separat de cel al pacienților și vizitatorilor.

Deșeurile rezultate din activitatea medicală se transportă în incinta instituției medico-sanitară cu ajutorul unor cărucioare speciale și al containerelor mobile.

TRATAREA

Procesele și metodele folosite pentru tratarea și eliminarea deșeurilor rezultate din activitatea medicală nu trebuie să pună în pericol sănătatea publică și mediul și trebuie să respecte următoarele cerințe:

1) nu prezintă pericol pentru apă, aer, sol, faună sau vegetație;

2) nu prezintă impact negativ asupra sănătății populației din zonele rezidențiale învecinate;

3) nu produce poluare fonică și miros neplăcut;

4) nu afectează peisajele sau zonele protejate.

ELIMINAREA FINALĂ

Metodele de eliminare utilizate trebuie să asigure distrugerea rapidă și completă a factorilor cu potențial nociv pentru mediu și pentru starea de sănătate a populației.

SE INTERZICE !!!

SE INTERZICE !!!

SE INTERZICE !!!

Очки
Маска
Медицинский халат
Резиновые перчатки

SITUAȚIA 1

Unde aruncăm o pereche de mănuși chirurgicale sterile, care au fost scoase din ambalaj dar nu au fost folosite?

SOLUȚIA 1

SITUAȚIA 2

În ce categorie încadrăm o seringă cu care s-a extras câțiva mililitri de parfum dintr-o sticlă?

SOLUȚIA 2

WARNING DO NOT FILL ABOVE THE
SHARPSGUARD® yellow 2.5
DANGER
DESTROY BY INCINERATION
OR OTHER SUITABLE
AUTHORISED PROCESS

SITUAȚIA 3

Unde aruncăm un șervețel în care am strănutat?

SOLUȚIA 3

SITUAȚIA 4

Unde aruncăm un blister de la pastile?

SOLUȚIA 4

Recipient destinat colectării:
Gratuite a medicamentelor expirate provenite de la populație
sau (bifați caseta potrivită)
Medicamentelor expirate din fluxul farmaciilor
Decupați numai dacă este cazul
Nu introduceți mâna în cutie! Pericol de tăiere sau înțepare!
Responsabilitatea legală privind medicamentele depuse aici, revine în exclusivitate persoanei care le introduce.